5e Jaargang, Nr. 16
Kerstmis 1959

Jhr. Mr. R. A. van Rijckevorsel

Kerstmis en de Vrede in vroeger tijden

In deze dagen zullen onze gedachten vermoedelijk dikwijls gaan verwijlen bij het Kerstverhaal en dan zullen wij ongetwijfeld ook denken aan de schone woorden der Engelen: „Vrede op aarde aan de mensen van goede wil!" In deze woorden wordt veel gezegd. Veel is er in opgesloten. Hoe moet men deze opvatten? Zij vormen een heilwens, doch daarbij betekenen zij tevens een program; een program echter, dat weinig gedetailleerd is en niet in bijzonderheden afdaalt. Wanneer men zich hiervan rekening geeft, is de betekenis dezer woorden op het eerste gezicht wel duidelijk en toch kan deze zeer moeilijk op andere wijze worden weergegeven.

Wat is vrede? Zonder twijfel ook de afwezigheid van oorlog. Maar voor de vrede is nog meer nodig en wel, naar mij wil voorkomen uit de woorden zelf, ook de medewerking van de mensen van goede wil.

Moge dit in het algemeen waar zijn, voor onze generatie geldt dit in het bijzonder. In dit opzicht is de XXe eeuw zeer beproefd geweest en nog steeds heerst er op dit gebied grote onzekerheid.

Doch ook de vroegere eeuwen kenden de krijg en wij behoeven slechts te denken aan Caïn en Abel om te constateren, dat de onderlinge strijd zo oud is als de mensheid.

In het verleden hebben de oorlogen elkander steeds opgevolgd. De gewijde en de ongewijde geschiedenis geven daarvan talrijke voorbeelden. Rechtvaardige oorlogen kwamen ook menigvuldig voor, doch deze waren dan door de onrechtvaardigen uitgelokt.

In het Romeinse rijk, hoewel door middel van oorlogen gesticht, heeft geruime tijd vrede geheerst, doch deze vrede werd dikwijls onderbroken en verstoord door de strijd van eerzuchtige en naijverige aanvoerders, ondanks de vredeswil, die in het algemeen belang nodig was.

Bij de Germanen, die daarna in het grootste deel van Europa macht verwierven, gold de moed en de krijgsmansdeugd als de schoonste mannelijke

„DE GILDETROM", periodiek, uitgave van het Bestuur van de Kring „Het Kwartier van Oirschot", aangesloten bij de Federatie van Noord Brabantse Schuttersgilden. REDACTEUR: C. A. B. A. M. SCHADE, te Moergestel. ASSISTENT-REDACTEUR H. A. J. VAN ERVE, te Moergestel. ADMINISTRATIE: M. A. P. ADRIAANSEN, Kloosterlaan 9, te Goirle. TYPOGRAFISCHE VERZORGING EN ADVERTENTIËN: Drukkerij-Uitgeverij „De Hoop", Hoogvensestraat 163, te Tilburg, Tel. 25444. ABONNEMENTEN voor niet-Gildebroeders f 1.50 per jaar.

eigenschap, niet alleen voor allen gezamenlijk, maar ook voor ieder persoonlijk en zo werd de oorlog al spoedig naast een algemene ook een particuliere zaak.
Dit ging zo ver, dat de overheid met vele gevallen van doodslag en geweld geen bemoeienis meer had en dat ieder bevoegd was naar eigen goeddunken zijn eigen recht te zoeken en dit zelfs op gewelddadige wijze. Vergelding kon slechts worden afgekocht door het betalen door de dader van grote bedragen in geld, afhankelijk van de maatschappelijke stand van het slachtoffer, aan diens verwanten, aan wie het recht van weerwraak toekwam.
Deze toestand leidde, zoals vanzelf spreekt, tot de meest rampzalige gevolgen en bedreigde de gehele maatschappij met de ondergang.
Gelukkig kon aan deze bandeloosheid een einde worden gemaakt door de Kerk en door de koningen, wier samenwerking hiervoor de meest heilzame gevolgen had, want langzamerhand waren de Germanen en alle andere Europese volkeren overgegaan tot het Christendom.
Hadden de koningen belang bij de handhaving van de vrede in hun landen — dit was de zgn. landvrede —, de Kerk gaf hieraan een hogere betekenis en zo kwamen ter bevordering van de vrede talloze nuttige maatregelen tot stand.
Dit geschiedde vanaf omstreeks het jaar 1050. Een algemene vrede werd toen in verschillende landen successievelijk door de Kerk ingevoerd, door de koningen gesteund en door de gelovigen aangenomen, genaamd de Godsvrede, de **„Treuga Dei"**, waarbij aan een ieder werd verboden onderlinge krijg te voeren vanaf de Advent tot na Driekoningen, vanaf de Vasten tot na Pinksteren en gedurende het resterende deel van het gehele jaar vanaf woensdagavond tot maandagmorgen.
Onnodig te zeggen, dat het nut hiervan tot een ieder doordrong en al moge de invoering langzamerhand en geleidelijk hebben plaats gehad, zo heeft de uitslag toch in de grote lijnen aan de verwachtingen beantwoord.
Toch bleef het nodig deze Godsvreugde en ook de landvrede te bewaren en te bevestigen. De koning deed dit met zijn mannen, doch daar deze niet overal aanwezig konden zijn, werden ook plaatselijk hiervoor maatregelen genomen.
Ter verdediging van de orde, vrede en veiligheid sloot men zich plaatselijk aaneen in een soort van organisaties, die onder leiding en toezicht van de overheid hetzelfde doel beoogden. Op deze wijze zijn waarschijnlijk in vroegere of latere tijd ook de schuttersgilden ontstaan. Immers ook zij beoogden hetzelfde doel. En aan dit doel, het bewaren van de vrede, zullen zij, naar het mij voorkomt, in het algemeen ook wel hebben beantwoord, hetzij door de vrede te herstellen, hetzij door de storing daarvan te verhinderen of te voorkomen, waarvoor soms reeds hun bestaan voldoende waarborgen bood.
Ook de rechtspraak in die dagen werd in dienst van de vrede gesteld. Thans nog herinneren de namen van **„Vredegerecht"** en **„Vrederechter"** in België en van **„Juge de Paix"** en **„Justice of the peace"** in Frankrijk en Engeland aan het belang van vrede en orde. In Nederland is thans nog de huisvredebreuk een strafbaar feit en in Duitsland de landvredebreuk.
Doch ook particuliere personen konden oudtijds medewerken om de vrede te bewaren. Een zeker recht van de familie van de verslagene heeft nog lange eeuwen gegolden. Indien de verwanten zich onder toezicht van de overheid met de dader verzoenden, werd van de strafzaak afgezien. Vele **„zoenbrieven"** en opschriften op grafzerken in Nederland en ook in Brabant getuigen nog van de medewerking, die particuliere personen aan de vrede hebben verleend, waardoor zij het bewijs hebben geleverd van hun goede wil jegens allen.

Om ons Gildeblad zo goed mogelijk aan zijn doel te laten beantwoorden, is het dringend noodzakelijk dat alle secretarissen regelmatig de belangrijkste feiten, welke zich bij hun Gilde voordoen, aan de redactie melden. Onderwerpen zijn er genoeg: jubilea, belangrijke vergaderingen, koningschieten, prijs-verschieten, teerdagen, nieuwe attributen en alles wat een Gildebroeder maar kan interesseren betreffende het wel en wee in onze Kring.
Helaas zijn er maar een handjevol Gilden, die regelmatig nieuws inzenden en als de redactie af en toe het verwijt krijgt, dat er steeds over dezelfde Gilden geschreven wordt, dan is dit de schuld van de betrokkenen zelf. Stuurt daarom zoveel mogelijk nieuws in, waarbij goede scherpe foto's zeer welkom zijn. Men dient echter duidelijk te vermelden, welke personen en in welke functie deze op de foto's voorkomen.
Helpt ons Gildeblad zo volledig mogelijk voor de dag te laten komen! *Red.*

Op 31 oktober nam burgemeester J. H. Bardoel afscheid van zijn gemeente Moergestel wegens het bereiken van de pensioengerechtigde leeftijd, na bijna 40 jaren toegewijde plichtsbetrachting. Na de plechtige H. Mis zwaait de vaandrig, Fr. Swinkels, van het Gilde „St. Sebastiaan en St. Barbara", waarvan de scheidende burgemeester ere-hoofdman is (en blijft), de moedervaan over de hoofden van de Z.E. Heer Pastoor en de Edelachtbare Heer Burgemeester.
V.l.n.r.: hoofdman Jac. van de Wouw, mevrouw Bardoel, pastoor H. J. van den Boogaard, de burgemeester

kerkelijke kunst

J. A. VERBUNT

edelsmeedwerk

paramenten

vlaggen

vaandels

langestraat 27
telefoon 21950-51
tilburg

Het Vaandelspel in het Toscaanse

door
JAN TOORIAANS,
voorzitter Federale Vendelcommissie.

I.

Op het grote Paliofeest van Siëna in Italië ziet men de vaandels van de oude stadscompagnieën door bedreven vendeliers zwaaien in alle mogelijke figuren en houdingen. Dit feest, het prachtigste feest van heel Europa, kenmerkt zich door het aloude spel met het Vaandel-Gioco di Bandierea en het paardenrennen. Beide worden op originele wijze beoefend naar het voorbeeld uit 1147.

Het feest is gebaseerd op het oude tournooi of tweekamp, dat hier in de loop der tijden is uitgegroeid tot een feest waaraan alle groeperingen en wijken der stad deelnemen, o.a. Gilden, Compagnieën (dit waren delen der oude republiek), waarbij saamhorigheid prijzenswaardig is geweest.

Geregeld is er in Noord-Italië strijd geleverd tussen de paus- en keizersgezinden en tussen de stads- en landadel. Daarbij kwam nog de bezetting door de Duitse en de Spaanse, alsook die van de Napoleonistische troepen.

Dit alles ziet men nog aan de kleding welke gedragen wordt op dit feest.

Van tijd tot tijd - eerst militair en uit volle overtuiging, hetzij vriendschappelijk of vijandig, later op vredige of folkloristische wijze - werden de behendigheidsfeesten gevierd. Naast het militair vertoon ging ook het uiterlijk schoon in de renaissance tijd, want Siëna wilde niet onderdoen voor Florence, dat pausgezind was. In het leger werden diverse maatregelen getroffen en nieuwe ingevoerd, waarbij het vaandelspel door officieren werd bedreven.

Zeer veel hebben de Medici's bijgedragen tot het verbreiden van dit spel, want zij hadden als handelslieden over het hele continent hun huizen, banken en vertegenwoordigers.

Het vaandel is zeer oud en bestond reeds bij het begin der beschaving en duidde immer een hoger doel aan. Een voorname taak had het n.l. om als onderscheiding te dienen bij de veldslagen en om verwarring te voorkomen. Het was het verzamelpunt voor de soldaten. In het Romeinse Legioen kende men de standaard als iets heiligs, totdat Constantijn de Grote (305—337) het ging invoeren naar het voorbeeld van zijn Labarum-visioen. Hieruit ontwikkelden zich vele vaandels, o.a. het kerkvaandel.

Diverse soorten zijn ontstaan, elk met eigen betekenis en vorm.

Een speciale soldaat werd opgeleid om *met de degen* het vaandel te beschermen, wat hij voor de troep droeg of sloeg. De eerste gebaren in de 16e eeuw krijgen in de 17e eeuw een meer bepaald aanzien en het spel werd zo langzaam aan aangevuld met mooie series schilderachtige zinnebeeldige figuren en zo ontstond het vendelen. Een kunst die niet alleen bestond uit het gewapend strijden om het behoud van het vaandel, maar ook wellicht of voornamelijk een behendigheid vormde waarmee het vaandel op parades en feesten werd gezwaaid. „Zur Kunst und Lust", zegt Klett.

In de 18e eeuw bereikte deze kunst haar hoogtepunt op de academies, waar adellijke jongeren hun opleiding kregen tot officier. In Italië was de school van Parma de bekendste. Het centrum lag in 'Toscane, dat door de Medici's werd bestuurd. Thans nog zwaait Siëna naar de aloude methode van graaf Francesco Ferrero Alfieri, die hij in 1641 beschreef, dus op een originele grondslag.

Eind 1700 verdwijnt deze traditie, tegelijk met de trom, die plaats moet maken voor de muziek. Zo klinkt de oude Paliomars nog steeds door Siëna's straten bij het wapperen van het dundoek van de alfieri. Elke pas die de vaandrig zet komt overeen met een bepaalde figuur of slag met het vaandel; dit is een voorschrift, dat de oude meesters nog steeds geven.

Nadruk verboden. (Wordt vervolgd.)

Een vergeten Landjuweel?

In „de Gildetrom" van oktober j.l. troffen wij een zeer uitgebreid en interessant artikel aan over het Landjuweel „Hart van Brabant". Onder meer werd daarin gesproken over de reeds eerder gehouden Landjuwelen van 1949 in Vught en 1955 te Eindhoven. Wellicht is hierbij door de schrijver niet gedacht aan het Landjuweel dat op 7 en 8 juli 1952 door Gilde St. Dionysius te Tilburg in het Gemeentelijk Sportpark werd georganiseerd. Dit was dus het tweede Landjuweel en niet - zoals door de schrijver van het artikel wordt gezegd - het Landjuweel te Eindhoven. Dat was het derde.

Ook het eerste Tilburgse Landjuweel was een groot succes, met o.a. een optocht van 5 km lengte. Toen de eerste Gilden het Sportpark binnentrokken, waren de laatsten van de stoet nog aan het defileren voor het Paleis-Raadhuis.

Het is zeker niet overdreven te zeggen, dat de ervaringen op organisatorisch gebied welke hierbij werden opgedaan, hebben bijgedragen tot het eclatante succes dat het Landjuweel „Hart van Brabant" is geworden.

Het leek ons daarom juist dit eerste Tilburgse Landjuweel nog even in herinnering te brengen.

M. C. van de Ven.

Naschrift redactie:

De geachte inzender heeft inderdaad volkomen gelijk, met uitzondering van het feit, dat het door hem beloelde Landjuweel volgens onze gegevens in 1953 heeft plaats gevonden. Ook onze Gildebroeder Th. van de Loo uit Oirschot maakte ons attent op een andere vergissing, met betrekking tot het Landjuweel te Oirschot in 1951, hoewel ook hij zich vergiste, want dit was het derde Landjuweel na de oorlog. Ziehier het lijstje:

1947: Land van Cuyk, te Vierlingsbeek.
1949: Kring Maasland, Kasteel Maurick, te Vught.
1951: Kring het Kwartier van Oirschot, te Oirschot.
1953: Kring het Kwartier van Oischot, St. Dionysius, Sportpark, te Tilburg.
1955: Kring Kempenland, te Eindhoven.
1959: Kring het Kwartier van Oirschot, Tentoonstelling „Het Hart van Brabant", te Tilburg.

VRAGENBUS.

Voor iedere Gildebroeder bestaat er gelegenheid alle mogelijke vragen op Gildegebied te stellen in de ruimste zin. Deze zullen worden beantwoord in deze kolommen door deskundigen van erkende reputatie. Laat ieder die iets bepaalds wil weten gerust schrijven aan de redactie: het antwoord vindt hij in de eerstvolgende aflevering.

Red.

TERUGBLIK 1959.

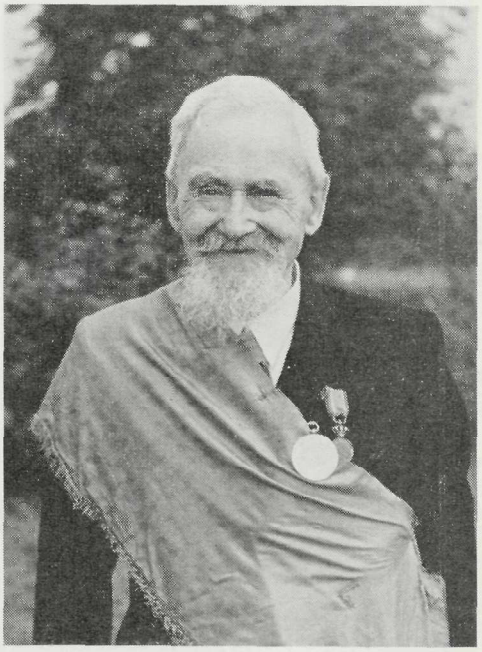

Nog een aardige foto van Nederlands oudste Gildebroeder Frans Kosters, ouderling van het Gilde „St. Barbara" te Oisterwijk, overleden op 27 juli in de gezegende ouderdom van 90 jaren.

de Gilde viert!

De Gilde viert . . . . zo luidt de aanhef van een heel oud vaderlands lied. Ja, de Gilde viert, al naar dat te pas komt, maar als de feestklanken zijn verstorven en de vendels opgeborgen, herneemt het leven van alledag zijn rechten, het leven met zijn risico's op velerlei gebied.

Zorg er voor, dat U daartegen zo veel mogelijk gedekt bent

en zoek deze dekking bij een instelling, die reeds een mensenleeftijd lang heeft bewezen, dat zij ieders vertrouwen verdient

Déze instelling:

VERZEKERINGEN van de N. C. B.

Tilburg, Spoorlaan 50, Tel. 20080 (04250)

GILDE „ST. MAURITIUS", GOIRLE.

Het Gewerengilde „St. Mauritius" hield op zondag 4 oktober l.l. haar boomsluiten, hetgeen met enig ceremonieel is geschied.

Geschoten werd op drie vaste vogels, welke werden neergehaald door resp.:

1. J. Vekemans,
2. L. Scholtze en
3. C. v. d. Berg.

Tevens houdt bovengenoemd Gilde haar **jaarvergadering** op op donderdag 7 januari 1960, 's avonds te 8 uur in het Gildehuis aan de Poppelseweg te Goirle, op welke vergadering tevens de beschermheer en beschermvrouwe, alsmede de ereleden van het Gilde worden uitgenodigd.

Voor het Gilde „St. Mauritius":
De hoofdman,
M. A. P. Adriaansen.

HONDERD JAAR REDACTIE „GILDETROM".

Op 30 november, de dag waarop vele grote mannen hun verjaardag herdenken, waaronder Winston Churchill, vierden de beide redacteuren van „De Gildetrom" hun 50e verjaardag. Het is merkwaardig, dat de heren Schade en van Erve op een paar minuten na precies even oud zijn en dat zij dus op bovengenoemde datum samen 100 jaar werden.

Laten wij hopen, dat dit tweetal „De Gildetrom" nog in lengte van jaren volgens het beproefde recept zal blijven leiden, tot meerdere eer en glorie van het Gildewezen, wat ons zo na aan het hart ligt.

M. C. van de Ven.

EEN HERINNERING AAN HET LANDJUWEEL TE TILBURG.

De burgemeester van Tilburg, Mr. C. J. G. Becht, spreekt de verzamelde Gildebroeders toe op het feestterrein van de tentoonstelling „Hart van Brabant". Rechts (staande onder de parapluie) mej. J. C. M. M. Geldens, particulier secretaresse van H.K.H. Prinses Wilhelmina.

Verslag der Jaarvergadering

Kring „Het Kwartier van Oirschot" in café Klessens te Diessen op 21 november 1959.

1. Om 4.30 u. **opent** voorzitter Luyten de vergadering met de christelijke groet en heet de afgevaardigden van de aangesloten Gilden hartelijk welkom met dank voor de grote opkomst. Spr. hoopt dat de vergadering goed zal slagen en dat de aanwezigen zullen medewerken om nuchter en zakelijk de omvangrijke agenda af te werken.

Spr. dankt vervolgens het Gilde St. Sebastiaan, Diessen, voor de georganiseerde **Kringdag**, welke goed geslaagd is, al is de organisatoren de kritiek niet bespaard gebleven. Het op touw zetten van een Kringdag is waarachtig geen kleinigheid en dat er fouten gemaakt zijn is begrijpelijk. Het eerste volmaakte Gildefeest moet nog altijd gegeven worden.

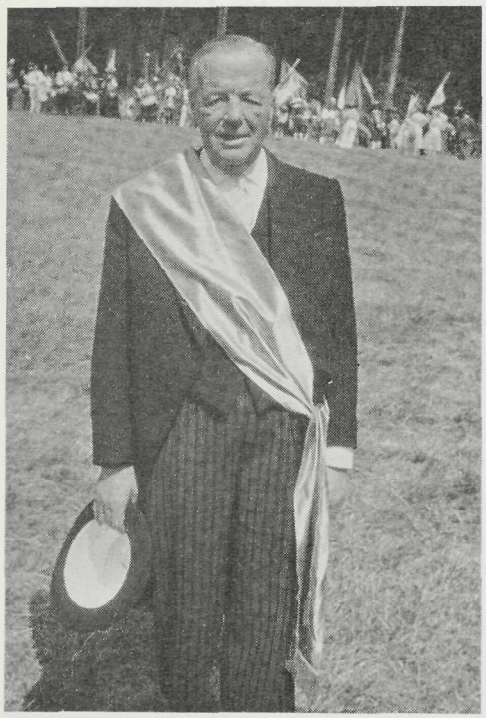

Een mooie herinneringsfoto van de heer Walter Janssens, ere-hoofdman van het Gilde St. Barbara te Oisterwijk, welke onvergetelijke vriend en Gildebroeder wij een jaar geleden moesten afstaan. Gods wegen zijn ondoorgrondelijk!

Vervolgens komt St. Brigida, Netersel, aan de beurt, welk Gilde het vorig jaar is heropgericht en het heeft aangedurfd reeds dit jaar een **vrij Gildenfeest** te geven. Spr. vindt, de omstandigheden in aanmerking genomen, dat de Gildebroeders in Netersel het er maar netjes af gebracht hebben: alle hulde!

Dan komt het **Landjuweel** ter sprake. Dit is weer een fantastische manifestatie geweest, waarbij de federatie van Noord-Brabantse Schuttersgilden, in samenwerking met het tentoonstellingsbestuur „Hart van Brabant", de Kring „Het Kwartier van Oirschot" en in het bijzonder de Tilburgse Gilden St. Joris en St. Dionysius, aan den volke getoond hebben, wat goede samenwerking vermag, ondanks de vele voorschriften en bepalingen van overheidswege, welke nu eenmaal onvermijdelijk zijn. Het moet gezegd worden, dat de medewerking van de autoriteiten zeer groot was en daardoor de organisatoren in staat stelde om in een stad als Tilburg, met de extra drukte verbonden aan kermis, tentoonstelling en hoogseizoen, een schier onmogelijke taak ten uitvoer te brengen. De heer M. van den Hout (St. Joris), lid van het Werkcomité, krijgt een speciaal compliment voor zijn keurig artikel in „De Schuttersgilden" en de heren Jacobs (St. Joris) en Scheffers (St. Dionysius) krijgen ook een extra pluim.

Vervolgens wordt gebeden voor de zielerust van de in het afgelopen verenigingsjaar overleden Gildebroeders, waarna overgegaan wordt tot het behandelen van de agenda.

2. De waarn. secretaris W. P. van Gils leest de **notulen** voor van de vorige jaarvergadering in 1958, gehouden te Oisterwijk op 15 november. De heer C. Smits vraagt of het geen vergisssing is, dat St. Sebastiaan, Oirschot, in 1961 de Kringdag heeft inplaats van Westelbeers, zoals in de agenda is vermeld. De voorzitter antwoordt, dat volgens de

notulen van de jaarvergadering 1957 inderdaad Westelbeers in 1961 de Kringdag heeft geloot. De vice-voorzitter beweert, dat op de jaarvergadering 1958 in onderling overleg een andere regeling is gemaakt, doch weet de details niet meer precies. Ook verschillende aanwezigen twijfelen, doch de voorzitter hakt de knoop door en Westelbeers krijgt zijn Kringdag in 1961.

3. **Kasverslag** van de penningmeester, de heer J. van Loon, Oirschot. Genoemde heer leest inkomsten (*f* 261,52) en uitgaven (*f* 233,54) voor, waaruit blijkt, dat de kas *f* 27,98 rijk is, terwijl op de Boerenleenbank te Oirschot het batig saldo *f* 227,39 bedraagt. De voorzitter benoemt een kascommissie, bestaande uit de heren Jacobs en Adams, welke na controle van de cijfers accoord zijn.

4. **Bestuursverkiezing.** De voorzitter leest een schrijven voor, waarin de heer **Beex,** Hoogeloon, bedankt als bestuurslid wegens veelvuldig verblijf buitenslands, ten gevolge waarvan hij zijn beste krachten niet aan de Kring kan geven. Hij geeft echter de verzekering, dat hij in de toekomst de Kring zoveel mogelijk zal steunen en dankt voor de prettige samenwerking, welke hij in zijn ambtsperiode heeft mogen ondervinden.
De **voorzitter** vraagt de aanwezige afgevaardigden uit Hoogeloon zijn hartelijke dank, alsmede van het bestuur en de vergadering, te willen overbrengen voor alles wat de heer Beex in het belang van de Kring heeft gedaan.
St. Dionysius beklaagt zich erover, dat de tijd tussen convocatie en vergadering te kort is om een geschikte candidaat voor het bestuur in te dienen.
Keizer Smits sluit zich hierbij aan en noemt een termijn van minstens veertien dagen.
St. Barbara, Oirschot, stelt voor: H. v. Nunen (hoofdman O.L. Vr. Broederschap), Schade, Adriaansen, Beex (valt dus uit) en de keizer C. Smits van St. Sebastiaan.
De **O.L. Vr. Broederschap, Oirschot,** stelt voor haar hoofdman H. van Nunen voornoemd.
Op dit moment komt de **federatievoorzitter Jhr. Mr. R. A. van Rijckevorsel** binnen, welke door de voorzitter hartelijk wordt welkom geheten en door de vergadering met applaus begroet.
Het **Gilde St. Joris, Hilvarenbeek,** stelt voor, bij monde van de heer A. van Roermund, de heer M. van den Hout (St. Joris, Tilburg), welke getoond heeft grote organisatorische gaven te bezitten bij de tot standkoming van het Landjuweel te Tilburg.
De heer **Jacobs** (St. Joris, Tilburg) vraagt, waarom voorgesteld wordt het bestuur van 7 op 9 leden te brengen.
De **voorzitter** antwoordt, dat dit zijn eigen voorstel behelst, aangezien in de praktijk gebleken is, dat voor vergaderingen en bezoeken steeds te weinig bestuursleden beschikbaar zijn. Daarnaast moet een nieuwe secretaris worden gekozen, daar de heer van Gils, die het secretariaat het laatste jaar heeft waargenomen, deze functie thans definitief wil neerleggen. Het zou van weinig begrip getuigen, indien dit ijverige bestuurslid, no zovele jaren de Kring

ADVERTENTIES.

Een van de belangrijkste bronnen van inkomsten, welke het voortbestaan van ons Gildeblad kunnen verzekeren, zijn advertenties. Tot op heden kan deze afdeling bepaald niet bevredigend worden genoemd. Er zijn toch zoveel zakenmensen-Gildebroeders in en rond onze Kring, die „De Gildetrom" een warm hart toedragen.
Tot nog toe is dit voornamelijk een kwestie van woorden geweest, doch de daden bleven uit. Laat eenieder die op dit gebied zijn steentje kan bijdragen zijn best eens doen, om te trachten ons blad financieel zo sterk mogelijk te maken. Hoe gezonder het blad, des te meer kan worden geboden aan grotere en ook meer nummers, verlucht met mooi foto-materiaal, wat het kostbaarste gedeelte van de oplage vormt. De uitgever zal zeer gaarne Uwe advertenties noteren: Drukkerij „De Hoop", Hoogvensestraat 163 te Tilburg, telefoon 25444.

Red.

trouw gediend te hebben, zijn zetel ter beschikking zou moeten stellen van de te benoemen secretaris. Daarnaast hebben verschillende Gilden zich aangesloten -en worden er nog verwacht, welke bezig zijn uit de slaap te ontwaken, hetgeen weer extra werk medebrengt, in het bijzonder op het gebied van advies en bijstand.

De heer **van Huygevoort** (St. Dionysius) vraagt, of het wel zo druk is.

De heer **Rijnen** (St. Joris, Moergestel en adviseur voor het vendelen) stelt, dat ieder dorp in de Kring wel een vertegenwoordiger in het bestuur zou willen hebben, doch dit is werkelijk niet mogelijk. Toch is de Kring gebaat, dat een zo groot mogelijk aantal bestuursleden over haar werkterrein verspreid wonen en stelt daarom voor het bestuur op 9 man te brengen.

De **vergadering** gaat hiermede accoord. De heer **Klessens** (Wintelré) stelt voor om inplaats van de heer Beex iemand uit deze buurt te benoemen en wel de heer P. Liebrechts, hoofdman van St. Lambertus, Vessem.

De **voorzitter** deelt mede, dat uit de zaal een voorstel is binnengekomen, bij monde van de heer **J. de Kort** (St. Sebastiaan, Hilverenbeek), om de heren Schade en Adriaansen bij acclamatie te herbenoemen als bestuurslid van de Kring.

Zulks geschiedt, waarna de heer **Schade,** mede namens de heer Adriaansen, de vergadering hartelijk dankt voor het gestelde vertrouwen en belooft alles in het werk te zullen stellen tot groei en bloei van de Kring. (Applaus)

De **voorzitter** vraagt de secretarissen zoveel mogelijk nieuws in te zenden aan de redactie van „De Gildetrom". Niet alleen over Gildenfeesten, maar ook over jubilea, teerdagen, koningschieten, nieuwe attributen, verloving, huwelijk, overlijden, bestuursvergaderingen. Ook foto's zijn zeer welkom: deze dienen echter wel scherp te zijn en op zwart glanzend papier te zijn afgedrukt. Na gebruik worden deze direct aan de eigenaar teruggezonden.

8. **Rondvraag.** Hiervoor geeft zich een indrukwekkend aantal Gildebroeders op. De **voorzitter** vraagt niet allen tegelijk te spreken en ook niet onderling te debateren en vooral kort te zijn.

De heer **van Lieshout** (Tilburg) wacht nog steeds op zijn in Oisterwijk op de Kringdag verdiende Koningskruis.

De heer **de Brouwer** (Tilburg) vraagt naar het Reglement Standaardrijden. Hij heeft de indruk, dat de jury's op dit gebied vaak ondeskundig zijn.

De heer **Dirks** (Lage-Mierde), adviseur Standaardrijden voor de Kring, zegt bijna steeds aanwezig te zijn om de jury van voorlichting te dienen, wanneer deze niet al te best op de hoogte blijkt. Spr. heeft reglementen in voorraad voor de liefhebbers, hetgeen ook in „De Gildetrom" is vermeld. Overigens is het de bedoeling steeds geweest, dat de organiserende Gilden bij de samenstelling van de jury dit met genoemde adviseur overleggen.

De heer **van Lieshout** vindt dat ondeskundigheid ook in andere jury's veelvuldig voorkomt.

De Kring heeft thans adviseurs op alle gebied en deze dienen bij het samenstellen van de desbetreffende jury te worden geraadpleegd, aldus de **voorzitter.**

De heer **van den Hout** (St. Joris, Til-

Restauratie van Gildeschatten

Levering van Koningsschilden, medailles etc.

Erkend Goud- en Zilverreparatie-inrichting JOS. HEEREN

Ringbaan Oost 62 – Telefoon 22437 – TILBURG

DE OUDERLINGEN BEKEKEN HET GOED!

Op de Kringdag te Oisterwijk waren de drie gebroeders Kosters vanzelfsprekend van de partij. Welke Gildebroeder kent dit stoere drietal niet? Een zeldzaamheid: drie gebroeders, drie ouderlingen van „St. Barbara"! Daar zij niets van het feest wilden missen, doch de afstanden op het terrein aanzienlijk waren, werd de pony-tax ingespannen!

---

burg) vindt de wijze van vergaderen te onoverzichtelijk, te lang en te omslachtig. Spr. stelt voor om van ieder gezelschap één afgevaardigde vóór in de zaal te laten plaats nemen en vóór de vergadering de verschuldigde gelden af te dragen. Voorts bepleit spr. meer actie voor het federatieblad „De Schuttersgilden".
Het eerste geval stuit op moeilijkheden, wanneer er over het een of ander punt gestemd moet worden en dus ruggespraak onderling moet worden gehouden, hetgeen veel heen en weer geloop zou betekenen; het tweede geval is alleen uitvoerbaar, wanneer iedereen stipt op tijd is. Dit is een vrome wens en zal wel nooit lukken; de praktijk heeft geleerd, dat de pauze het geschiktste moment is, daar iedereen dan zeker aanwezig is, of, zoals ook wel eens is gebeurd, kwaad weggelopen! Wat het derde punt van spr. aangaat, zal het bestuur in het Kerstnummer van „De Gildetrom" nog eens extra de aandacht hierop vestigen.

Keizer Smits, Oirschot: Een Gilde met een apart wapen kan zich niet ontplooien, daar er geen Gilden zijn om mede te kampen. Kan het bestuur hiertoe iets doen?

De **voorzitter** antwoordt dat dit een probleem blijft, ook voor de organiserende Gilden, die bij een feest de nodige bomen plaatsen. Is het Gilde, waarvoor speciaal een boom is gezet, verhinderd, dan is het werk voor niets gedaan. De enige oplossing is, overgaan naar een meer algemeen wapen, doch dit zal nog heel wat voeten in de aarde hebben.

De heer **van de Sande** (St. Odulphus, Best) twijfelt of er altijd wel een boom voor hen is geplaatst. De laatste keer

stond het althans niet in het programmaboekje.

De **voorzitter** zegt toe persoonlijk er zorg voor te zullen dragen, dat op de Kringdag een boom voor St. Odulphus beschikbaar zal zijn.

De heren **Kolsters** en **Bruurs** (Westelbeers en Lage-Mierde) hebben van Best prijzen tegoed (Kruisboog). Deze stonden in het boekje, doch zijn niet uitgereikt.

De heer **van de Sande** neemt goede nota.

De heer **van Lieshout** vraagt hoe hoog de boom voor de voetboog officieel moet zijn. Zij schieten op 28 meter.

Niemand weet deze vraag precies te beantwoorden.

De heer **Bruurs** vindt 10 ct. per 3 schoten voor hand- en kruisboog aan de lage kant.

Voorzitter: Wilt U dan 25 ct.?

De heer **Kok** (Lage-Mierde) vindt dit teveel. De heer **van Loon** 25 cent en dan drie volle series inplaats van vijf.

De heer **van der Schoot** (Oirschot) vindt dit teveel. De heer **v. d. Hout** vindt dit logisch, daar een geweer een duurder wapen is, dan de bogen; hij vraagt de voorzitter om een voorstel.

De heer **Kolsters** (Westelbeers) vindt, dat de prijzen voor het geweer hoger dienen te liggen. De **voorzitter** zal dit met het bestuur bespreken. De heer **Maas** vraagt inning van de contributie en abonnementsgelden vóór de vergadering over de post. De achterstallige betalingen op de vergadering. Voorts bedankt hij voor de medewerking van het Kringbestuur om een vrij Gildenfeest te mogen houden. De heer **Bayens** (Netersel) is het met de heer Maas eens. De **voorzitter** betoogt, dat in vroegere jaren al eens gepoogd is via de post de verschuldigde gelden te innen. Hier kwam practisch niets van terecht; veelal stond er op de kwitantie: „dat werken wij wel af op de jaarvergadering". Ze moesten er immers toch naar toe, waarom dan die extra moeite! Zo draaien wij dus in een kringetje rond. De heer **Kok** (Lage-Mierde) vindt, dat er te weinig standaardpaarden op de Gildefeesten komen. Wat doen wij er aan? **Voorzitter:** In het algemeen schrijven er voldoende in, doch zij komen niet op. De heer **Schade:** Dit geeft ook moeilijkheden met het bestellen van de prijsschilden. Hij herinnert aan het Gildenfeest te Best, waar drie schilden beschikbaar waren in verband met de inschrijvingen en dat het resultaat was, dat er één schild overbleef, terwijl de uitreiking van een tweede schild twijfelachtig was in verband met het feit, dat de betrokken standaardrijder voor een ander Gilde reed. Dit betekent een behoorlijke strop

GILDE „ST. SEBASTIAAN", DIESSEN.

In het laatste nummer van „De Gildetrom" werd op pag. 180 vermeld, dat de uitslag van de Kringdag 1959 in het Kerstnummer gepubliceerd zou worden. Dit blijkt reeds geschied te zijn in het nummer van mei op pag. 171, hetwelk de redactie was ontgaan.

Red.

GULF motoroliën en doorsmeervetten

volgens officiele smeerschema's voor alle merken tractoren en landbouwmachines

N.V. Oliehandel v.h. van Vollenhoven & Smulders

Nieuwlandstraat 41 - Telefoon 0 4250-23620 - Tilburg

voor het organiserend Gilde, daar de overgebleven schilden geen waarde meer hebben, daar zij tevoren gegraveerd zijn. Op deze manier zou dus moeten worden afgewacht hoeveel standaardrijders in de ring verschijnen en daarna de schilden na te zenden, hetgeen weer extra werk met zich meebrengt en afbreuk doet aan een officiële prijsuitreiking. Spr. stelt voor, dat de Gilden, wier standaardrijders in gebreke gebleven zijn hun inschrijving gestand te doen, tezamen de gemaakte kosten vergoeden aan het organiserend Gilde. **Voorzitter:** Inderdaad een belangrijk punt voor de volgende bestuursvergadering. De heer **van der** Schoot (Oirschot): Geen mens weet iets van de voorschriften voor het standaardrijden. De heer **Dirks,** adviseur van de Kring, vindt dit een schandaal. Het Reglement Standaardrijden heeft hij gestencild in voorraad en herhaaldelijk is erop gewezen, ook in „De Gildetrom", dat deze bij hem gratis verkrijgbaar zijn. **Voorzitter:** Elk Gilde zal een reglement thuisgestuurd krijgen.

De heer **v. d. Loo** (Oirschot) heeft door tijdnood geen voldoende contact met zijn Gilde gehad en trekt zich terug van een eventuele candidatuur voor Oirschot. **Keizer Smits** doet het eveneens met het motief, dat Oirschot in de Kring teveel vertegenwoordigd zou worden.

Voor de drie beschikbare **bestuurszetels** zijn thans de volgende candidaten te verkiezen: van Nunen, van den Hout, van Erve, Michelbrink en Liebregts.

De heer **de Brouwer** (St. Joris, Tilburg) dringt aan op een zo groot mogelijke spreiding van bestuursleden over de Kring. Zeker niet twee of drie uit één gemeente.

Thans ontspint zich een levendige discussie over het stemmen, waarbij de heren **Jacobs** en **van Lieshout** (Tilburg)

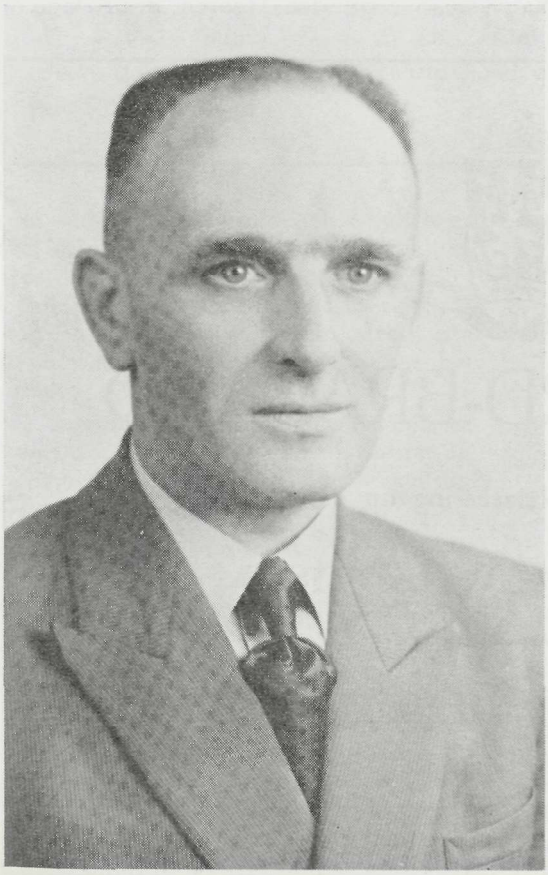

De nieuwe Secretaris

De heer H. A. J. van Erve, gekozen tot bestuurslid en secretaris van de Kring „Het Kwartier van Oirschot".

Het Kringbestuur mag zich gelukkig prijzen deze kundige figuur thans in zijn midden te zien.

De heer van Erve is bestuurslid van het Gilde „St. Sebastiaan en St. Barbara" te Moergestel en assistent-redacteur van „De Gildetrom".

en de heer **van de Sande** (Best) het woord voeren. Er ontstaat een geweldige spanning, waarbij iedereen meent een duit in het zakje te moeten doen. De **voorzitter** weet met inspanning van al zijn krachten en met verheffing van zijn overigens niet zachte stemgeluid, de rust te herstellen.

Er zal gestemd worden volgens art. 8 van het Huishoudelijk Reglement, waarbij de candidaten met het hoogste stemmenaantal in volgorde gekozen zullen worden. Hierop worden de afgevaardigden opgeroepen om hun stembiljet in ontvangst te nemen en het stembureau benoemd, n.l. de heren: H. A. J. Jacobs (St. Joris, Tilburg) en J. Maas (St. Ambrosius, Lage-Mierde).

Uitslag: Liebregts 28, van Erve 20, van Nunen 16, van den Hout 14 en Michelbrink 12 geldige stemmen. De eerste drie candidaten zijn dus gekozen en nemen, op de desbetreffende vraag van de **voorzitter**, hun nieuwe **functie aan**, waarna de voorzitter de gekozenen hartelijk toespreekt, hen welkom heet in het bestuur en de hoop op een vruchtbare samenwerking uitspreekt. Spr. dankt ook de heren van het stembureau voor de vlotte wijze van werken.

Daarna vertoont de bekende vendelier **Scheffers** (St. Dionysius, Tilburg) een aantal kleuren-dia's van het Landjuweel te Tilburg. Er waren schitterende opnamen bij, welke algemene bewondering oogstten. De opnamen waren afkomstig van Broeder Simon, van de Broeders van Liefde te Tilburg. Jammer was, dat degenen, die achter in de zaal zaten, waaronder het bestuur, het geval maar wazig aanschouwden vanwege de haast ondoordringbare tabakswalm.

6. **Kringdag 1960.** Haaren heeft te kennen gegeven de Kringdag, die aanvankelijk door hen was geloot, niet te willen organiseren.

De **voorzitter** wil opnieuw laten loten, waarbij degenen, die nog geen beurt gehad hebben, voorrang zullen genieten.

Keizer C. Smits raadt aan allen te laten meeloten, die interesse hebben.

De heer **M. C. van de Ven** (St. Dionysius) zegt, dat Haaren de Kringdag

DOOR ERVARING STERK

N.V. NOORD-BRABAND

Maatschappij van Verzekering op het Leven

1843 WAALWIJK 1843

KAPITAALVERZEKERING

STUDIEVERZEKERING

PENSIOENVERZEKERING

Op 15 oktober werden bij het Gilde „St. Sebastiaan en St. Barbara" te Moergestel drie nieuwe Gildebroeders geïnstalleerd:
v.l.n.r.: J. van de Loo, H. de Cort en J. Buynsters,
welke door de hoofdman plechtig hoed en sjerp met een toepasselijk woord werd overhandigd.

niet aandurft en vermoedelijk zullen er wel meer zijn, die voor een dergelijke feestdag terugschrikken. Toen Piet Schilders (St. Barbara, Moergestel) nog voorzitter was, hielp deze een handje mee en in de regel lukte het altijd.

H. Sacramentsgilde (Hulsel) voelt er voor, doch het hangt van de datum af, daar het naburige Lage-Mierde een vrij Gildenfeest heeft aangevraagd.

St. Ambrosius (Lage-Mierde) wil dit ook wel, doch zou het vrij Gildenfeest graag er door hebben en niet gecombineerd met een Kringdag.

Wederom ontstaat een ware woordenveldslag, doch als de kruitdamp opgetrokken is blijken de Oirschotse Gilden St. Barbara en St. Sebastiaan te gaan touwtrekken om de Kringdag 1960, waarbij St. Barbara de gelukkig winnaar blijkt.

Thans volgt de **pauze,** tijdens welke de contributies en abonnementsgelden aan de bestuurstafel worden afgeleverd. Verschillende Gilden wilden of konden niet betalen. Dit is voor de penningmeester en de administrateur van „De Gildetrom" zeer onprettig, daar het navorderen weer het nodige extra werk met zich mede brengt.

7. **Mededelingen door de voorzitter.** De Kringdag 1960 bij St. Barbara (Oirschot) zal worden gehouden op 15 mei. St. Ambrosius (Lage-Mierde) krijgt vrij Gildenfeest op 18 en 19 juni 1960 bij gelegenheid van het 50-jarig lidmaatschap van Jos. Maas, tevens 35 jaar hoofdman.

De heer **van Nieuwburg** (St. Dionysius) verwijt Best, dat op zijn uitnodiging naar het Landjuweel te komen, taal noch teken is vernomen. Wanneer Best wilde schieten, was zeker zorggedragen, dat zij zulks konden doen. Het minste is toch wel, dat zij iets had-

den laten horen en niet achteraf kabaal maken, dat er voor hen toch geen gelegenheid zou hebben bestaan.

Voorzitter dankt Jhr. van Rijckevorsel voor zijn aanwezigheid en belangstelling in de discussies (applaus) en geeft de Jonker het woord.

Jhr. van Rijckevorsel dankt het bestuur en de vergadering voor de gastvrijheid en wil nog enige kleine opmerkingen maken. Op de eerste plaats betuigt hij zijn dank aan de Organisatiecommissie en de Tilburgse Gilden voor het prachtige werk wat zij voor het Landjuweel hebben verricht. De optocht en de organisatie op het terrein waren buitengewoon en het Federatiebestuur is hiervoor meer dan erkentelijk. Vervolgens komt spr. op de bogen, welke voor de Gilden de meest historische waarde bezitten. Spr. acht het moeilijk voor het Kringbestuur om een eenvoudiger oplossing te zoeken voor de ingewikkelde materie: handboog, kruisboog, voetboog. Het is wel veel van het goede, doch al deze wapens zijn historisch gegroeid en vereenvoudiging zal niet gemakkelijk zijn.

Toch vraagt spr. aan dit punt de mogelijke aandacht te schenken. Misschien zijn er Gilden, die tot een ander wapen willen overgaan, omdat hun wapens versleten zijn en dan een grotere mogelijkheid wensen te hebben om te kampen. Hierna dringt spr. aan om vooral de standaardrijders in ere te houden.

In Gelderland, Limburg en België is practisch geen standaardpaard meer te vinden; alleen Brabant houdt deze mooie traditie nog in ere.

ST. WILLIBRORDUSGILDE, CASTEREN.

† IN MEMORIAM A. CASTELIJNS.

Op 13 november 1959 overleed onze dierbare Gildebroeder penningmeester Adrianus Castelijns, in de ouderdom van 77 jaren.
Na een lidmaatschap van 58 volle jaren van het St. Willibrordusgilde te Casteren heeft God hem tot Zich geroepen om als ware Gildebroeder onder het Koningschap van Christus Hem te mogen dienen.
Als ex-koning van het Gilde, kende hij de rechten en de plichten en heeft hij immer door zijn voorbeeld getoond een waardig lid te zijn, waaraan wij allen een voorbeeld mogen nemen.
De uitvaart en begrafenis vonden plaats in de St. Willibrordusparochie te Casteren.
Met omfloerste trom en vaan en vendels halfstok werd de dierbare overledene naar zijn laatste rustplaats gedragen.
Op het kerkhof werd hem onder het geroffel van de tamboers nog

een laatste vendelgroet gebracht.
Wij hopen dat de patroon van het Gilde en de Moeder Gods Maria zijn voorspraak zullen zijn bij Onze Lieve Heer en dat hij moge rusten in vrede.

Het bestuur van het
St. Willibrordusgilde.

De **voorzitter** dankt de Federatievoorzitter voor zijn welgemeende woorden, die spr. goed in zijn oren zal knopen.

Hij richt zich daarna tot de vergadering en dankt deze voor de goede opkomst, de gedane voorstellen en gemaakte opmerkingen. Er zijn nogal harde woorden gevallen, doch dat kan geen kwaad, als maar zacht naar huis gegaan wordt.

Hij heet de nieuw gekozen bestuursleden, de heren van Erve en Liebregts (de heer van Nunen was inmiddels vertrokken) van harte welkom en wenst hen geluk met hun benoeming, terwijl hij de hoop uitspreekt, dat zij hun beste krachten aan de Kring zullen geven. Vervolgens sluit hij deze lange en luidruchtige vergadering met de christelijke groet.

GILDE-NIEUWS.

Oirschot, met zijn vier Gilden, heeft een nieuw lid gekozen gekregen in het bestuur van de Kring „Kwartier van Oirschot" aangesloten bij de Federatie van Noord-Brabantse Schuttersgilden. Het is de sympathieke hoofdman van Gilde O.L. Vrouwe Broederschap, de heer H. van Nunen. Waarlijk een goede keuze! Proficiat!

Uit: Streekbelangen Oirschot, 28-12-1959.

H. SACRAMENTSGILDE, HULSEL.

† IN MEMORIAM
G. v. d. HEIJDEN.

Op 20 november j.l. werd Gildebroeder G. v. d. Heijden van het H. Sacramentsgilde te Hulsel met Gilde-eer naar zijn laatste rustplaats begeleid.
Het stoffelijk overschot werd door de Gildebroeders gedragen, voorafgegaan door de drumband en Gildevlag en geëscorteerd door de vendeliers, familie en vele vrienden. Na de H. Mis trok de droeve stoet naar het kerkhof, waar, nadat door de Z.E. Heer Pastoor de absoute was verricht en de Gildevlag in kruisvorm over de groeve was geneigd, door de Gildebroeders afscheid van hun mede-Gildelid genomen werd.
De heer v. d. Heijden was een goed Gildebroeder en zijn humoristisch gekruide raadgevingen en adviezen werden niet in de wind geslagen.
Moge God hem reeds het eeuwig loon hebben gegeven en in Zijn onmetelijke goedheid Zijn zegen

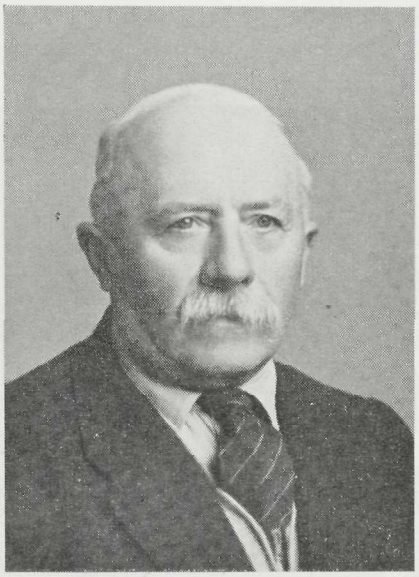

schenken aan zijn brave echtgenote en kinderen om hieruit de kracht te putten dit zwaar kruis in Christelijke gelatenheid te dragen. En gij, Gildebroeders, gedenkt hem in uwe gebeden.
Dat zijn ziel in vrede is en zijn woning het hemelse Sion.

Het bestuur van het H. Sacramentsgilde.

Gilde St. Sebastiaan en Barbara

Nieuwe hoofdman.

Op 29 oktober 1959 waren de Gildebroeders van „St. Sebastiaan en Barbara" in het Gildehuis „'t Stokske" bijeen voor een bijzondere gelegenheid. Die dag vond de plechtige overdracht plaats van de hoofdmansspies door de oude hoofdman Gregorius Jansen aan de nieuwgekozen hoofdman Jacobus van de Wouw.

Hoofdman Jansen achtte het in verband met zijn gezondheidstoestand beter thans het hoofdmanschap van zijn Gilde neer te leggen, dan als zodanig aan te blijven en minder actief te zijn. Daar dit laatste niet in het belang van zijn Gilde zou zijn, besloot hij tot aftreden. Een zeer gezond standpunt, dat waardering verdient.

In een toespraak bracht opperdeken Schade dank aan hoofdman Jansen voor alles, wat hij voor het Gilde had gedaan. Hij belichtte de taak van de hoofdman van een Gilde, die nu niet zo eenvoudig is, als men deze opvat, zoals het behoort. Verder feliciteerde hij hoofdman van de Wouw met zijn uitverkiezing, waaruit het vertrouwen der Gildebroeders sprak. Hij wenste hem nog vele jaren toe als de ziel van het Gilde.

Vervolgens had de overdracht van de spies plaats, waarbij oud-hoofdman Jansen zijn beste wensen deed toekomen aan zijn opvolger, daarbij de hoop uitsprekend, dat hoofdman van de Wouw nog vele jaren in het belang van „St. Sebastiaan en Barbara" werkzaam mag zijn.

Van Erve.

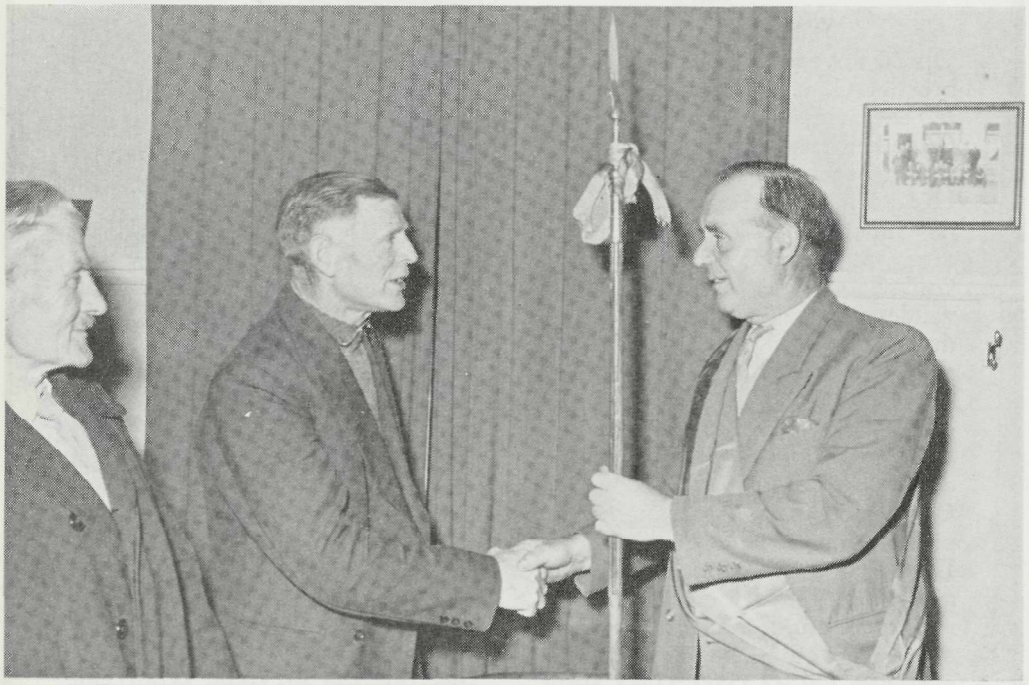

Overdracht van de hoofdmansspies bij het Gilde „St. Sebastiaan en St. Barbara" te Moergestel. De nieuwe hoofdman, Jacobus van de Wouw (rechts) neemt de gelukwensen in ontvangst van de vorige hoofdman, Gregorius Jansen, die om gezondheidsredenen meende te moeten bedanken. Links de koning J. van Elderen.

Ook in 1960

Bindt met vaste knoop

Uw drukwerken

aan „de Hoop"

Tilburg, Hoogvensestraat 163

Telefoon 25444, bij geen gehoor 23090

Gildeblad „de Schuttersgilden"

De redactie van „De Gildetrom" meent goed te doen om de Gildebroeders, welke belang stellen in alle Gilde-aangelegenheden, ook buiten de Kring, zich te abonneren op het twee-maandelijks tijdschrift „De Schuttersgilden", hetwelk wordt uitgegeven door de Federatie en behalve interessante artikelen ook al het nieuws bevat van de vijf bij de Federatie aangesloten Kringen. De prijs voor dit belangwekkende periodiek, zes nummers per jaar, bedraagt slechts *f* 2,50. Voor niet-Gildebroeders *f* 3,50. Betalingen kunnen geschieden op giro 574600 van de Stichting „Voor Outer en Heerd", Rielseweg 58 te Eindhoven. Betaling kan ook geschieden per postwissel aan genoemd adres.

Red.

De redactie,
de administratie
en de drukkers
van „de Gildetrom",
wensen alle Gildebroeders

een Zalig Kerstfeest
en een Gelukkig en
Voorspoedig Nieuwjaar